АКАДЕМИЯ НАУК СОЮЗА ССР

СТАНИСЛАВ ГУСТАВОВИЧ СТРУМИЛИН

ИЗДАТЕЛЬСТВО
АКАДЕМИИ НАУК СССР
МОСКВА 1947 ЛЕНИНГРАД

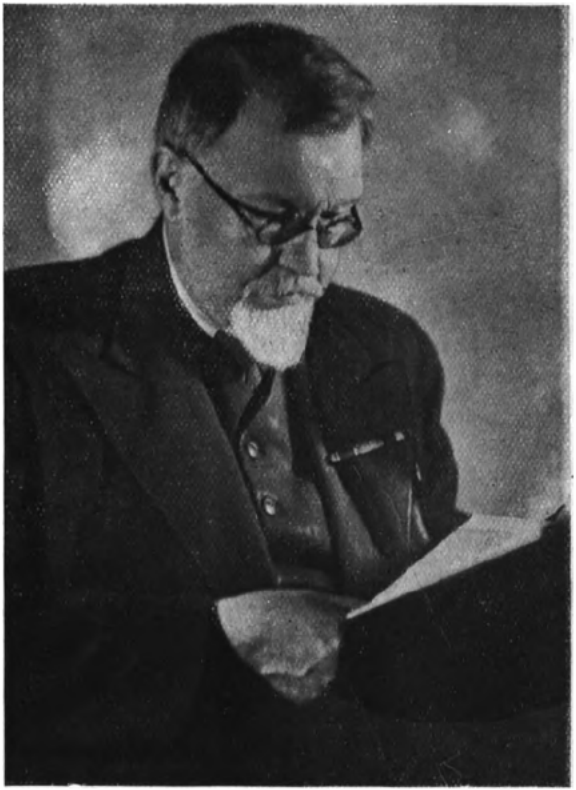

С. Струмилин

АКАДЕМИЯ НАУК СОЮЗА ССР

МАТЕРИАЛЫ К БИОБИБЛИОГРАФИИ УЧЕНЫХ СССР

Серия экономики, вып. 1

СТАНИСЛАВ ГУСТАВОВИЧ СТРУМИЛИН

Вступительная статья
В. П. КИРИЧЕНКО

Библиография составлена
А. Д. МАЕВОЙ

ИЗДАТЕЛЬСТВО
АКАДЕМИИ НАУК СССР
МОСКВА 1947 ЛЕНИНГРАД

Редакция:

Главный редактор академик *С. И. Вавилов*
Зам. главного редактора академик *И. Г. Бруевич*
Ответственный редактор *О. В. Исакова*

ОСНОВНЫЕ ДАТЫ ЖИЗНИ И НАУЧНОЙ ДЕЯТЕЛЬНОСТИ АКАДЕМИКА С. Г. СТРУМИЛИНА

Станислав Густавович Струмилин родился 29 января (н. ст.) 1877 г. в с. Дашковцы Винницкой обл. УССР (б. Каменец-Подольской губ., Литинского у.).

1896 г. Окончил Скопинское реальное училище.

1899—1901 гг. Вел подпольную революционную работу.

1901 г. Был арестован и сослан в г. Вологду.

1902 г. Бежал из ссылки, вернулся на нелегальную работу и переправился за границу.

1906—1907 гг. Был участником съездов с.-д. партии в Стокгольме и Лондоне.

1914 г. Окончил Петроградский политехнический институт со званием кандидата экономических наук.

1916—1917 гг. Заведующий отделом статистики Особого совещания по топливу в Петрограде.

1917 г. Работал в Экономическом отделе Петроградского совета рабочих депутатов.

1918—1919 гг. Заведующий отделом статистики Петроградского областного комиссариата труда.

1919—1923 гг. Заведующий отделом статистики Наркомтруда и ВЦСПС в Москве.

1921 г. Член Президиума Госплана и председатель секции учета и распределения.

— Заместитель председателя Госплана СССР.

— Директор Института экономических исследований Госплана СССР в Москве.

1931 г. Избран в действительные члены Академии Наук СССР.

— Присвоена ученая степень доктора экономических наук honoris causa.

1932—1937 гг. Заместитель начальника ЦУНХУ Госплана СССР.

1936 г. Награжден орденом Трудового Красного Знамени за работу в Госплане.

1938 г. Руководитель группы сельскохозяйственных ресурсов

и председатель комиссии технико-экономических исследований Совета по изучению производительных сил Академии Наук СССР (СОПС).

1942 г. Удостоен Сталинской премии I степени за участие в работе «О развитии народного хозяйства Урала в условиях войны».

1942—1946 гг. Заместитель председателя Совета филиалов и баз Академии Наук СССР.

1945 г. Награжден орденом Ленина за выдающиеся заслуги в развитии науки и техники, в связи с 220-летием АН СССР.

1946 г. Заместитель председателя СОПС.

КРАТКАЯ ХАРАКТЕРИСТИКА НАУЧНО-ИССЛЕДОВАТЕЛЬСКОЙ И ОБЩЕСТВЕННОЙ ДЕЯТЕЛЬНОСТИ

I

Научное творчество С. Г. Струмилина, неразрывно связанное с его литературной и общественной деятельностью, охватывает ряд существенных проблем в области экономических наук.

По окончании реального училища С. Г. поступил в Петербургский электротехнический институт. Двадцатилетним студентом (1897) С. Г. принял в Петербурге первое боевое крещение в студенческой демонстрации, окончившейся схваткой с полицией у Казанского собора. С этого момента он стал упорно работать над изучением «Капитала» Маркса, принимая активное участие в революционном движении и ведя одновременно пропаганду в рабочих кружках. Через некоторое время С. Г. вступает в «Союз борьбы за освобождение рабочего класса». Активное участие в студенческом движении весной 1899 г. вынудило С. Г. оставить Институт и послужило поводом для призыва его на военную службу. Только в конце 1900 г. ему удается вырваться из царских казарм и поступить в Петербургский лесной институт. Муштра в армии и оторванность от общественной жизни не поколебали революционных убеждений С. Г. Вернувшись к студенческой жизни, он продолжает насильственно прерванную научно-литературную и общественную деятельность.

В 1901 г. царская охранка прервала революционную работу С. Г. —его арестовали и после 13 месяцев заточения в тюрьме выслали в г. Вологду, но он не мог примириться с вынужденным бездействием и бежал в Петербург.

Некоторое время он там работает на нелегальном положении, а потом при помощи товарищей уезжает в Париж. Здесь впервые он знакомится с Владимиром Ильичом Лениным и примыкает к группе «искровцев».

В 1903 г. когда в России начался подъем революционного движения, С. Г. возвращается в Петербург, где вновь подвергается аресту. После 12 месяцев тюремного заключения С. Г. при-

говаривается к 10 годам ссылки в Восточную Сибирь, но ввиду наступления русско-японской войны 1904 г. ссылается в Олонецкую губернию.

Однако царские репрессии не могли сломить духа С. Г. Струмилина и в 1905 г. он совершает благополучно второй побег. До 1907 г. он, под чужой фамилией, работает в Ростове н/Дону, Мариуполе, Рязани, Петербурге и участвует в качестве делегата на Стокгольмском и Лондонском партийных съездах РСДРП.

В течение 1905—1907 гг. впервые вышло из печати несколько брошюр Струмилина: «Богатство и труд», «Что читать социал-демократу», «Про землю и социализм», «В защиту свободы совести» и другие, в которых в значительной мере использован агитационно-пропагандистский материал, накопленный С. Г. во время его пропагандистской работы в рабочих кружках. В этих работах уже чувствуется глубокое понимание происходящих в стране событий и нарастание борьбы рабочего класса за свое светлое будущее, за социализм. Брошюры написаны научно-популярным языком и снабжены значительным количеством ярких примеров из революционной практики. Но как ни старался автор обойти цензуру, замаскировав «крамольное» содержание в соответствующих формулировках и выражениях, царская жандармерия вскоре изъяла брошюры с книжного рынка.

После революции 1905 г., в тяжелый для рабочего движения период (1908—1912 гг.), С. Г., в целях пополнения своего экономического образования, поступает в Петербургский политехнический институт, откуда, в связи с участием в студенческих волнениях, вскоре исключается. Только в 1914 г., после двух лет скитаний, С. Г. вновь принят в Институт, который он на этот раз оканчивает со званием кандидата экономических наук, присвоенным ему за сочинение на тему «Договор займа в древнерусском праве». Уже тогда показал С. Г. уменье пользоваться методом передовой науки в своих исследовательских работах. В противоположность традиционным положениям буржуазных правоведов о происхождении древних обязательств из деликта, С. Г. дал по существу марксистский анализ вопроса, доказав, что древнейшие обязательства возникли не из деликта, а из чисто договорных отношений. В этих обязательствах займа и отношениях, вытекающих из займа, С. Г. видел зачатки ростовщичества и первоначального накопления капитала. «На базе этих кредитных взаимоотношений и совершалось,—пишет С. Г.,—прежде всего то п е р в о н а ч а л ь н о е н а к о п л е н и е, которое затем явилось предпосылкой современного капитализма и капиталистической эксплоатации».

В 1910 г. С. Г. выпускает книгу «Аристократия духа и профаны», подвергая жестокой критике идеологов мелкой буржуазии,

стремящихся религиозно-мистическими проповедями прикрыть свое ренегатство (Бердяев, Булгаков и др.).

«Аристократия духа не у власти,—писал С. Г. в этой книге, — она еще едва мечтает о ней. Но как идейный враг демократии, она, и не опираясь на силу штыков, вполне заслуживает нашего внимания. Развенчать ее, этот последний, наиболее эфемерный, а потому и наименее уязвимый оплот аристократизма,— это задача, вполне достойная нашего времени, если мы только действительно переживаем эпоху переоценки всех ценностей...»

II

После Великой Октябрьской революции, открывшей перед нашей интеллигенцией большие творческие возможности, С. Г. посвящает себя целиком социалистическому строительству. Он уделяет много внимания и сил организации учета и планирования в молодом советском государстве, борясь за воплощение в жизнь указания В. И. Ленина — «Социализм — это прежде всего учет» (Ленин, В. И. Соч., т. XXII, с. 45).

С вопросами советского учета и планирования связан важный этап научной, государственной и общественной деятельности С. Г. Диапозон его научных и общественных интересов получает широкий размах, обнимая большой круг актуальных социально-экономических вопросов, поставленных перед страною социалистической революцией.

Особый интерес представляют его исследования в области статистики труда. Решение этой проблемы занимает в трудах С. Г. значительное место. Им проведена большая творческая работа, давшая значительные результаты, как то: инструкции по учету труда в СССР, бюджетные индексы статистики труда и т. п.

С именем Струмилина связана методика построения индексов производительности труда в СССР. Многие другие проблемы нашли полное освещение в ряде его оригинальных работ: «Бюджет времени рабочего и крестьянина», «Проблемы квалификации труда», «Зарплата в русской промышленности за 1913—1922 годы», «Зарплата и производительность труда» и др.

В условиях формирования социалистической экономики и социалистических отношений в СССР труды С. Г. явились ценным вкладом в советскую экономическую литературу. Эти работы сослужили большую службу в деле подготовки советских кадров в области учета, статистики труда и планирования. Научные и прикладные исследования С. Г. получили высокую оценку в советской прессе того периода.

Так, о брошюре «Зарплата и производительность труда» «Правда» (1923, 14/XI, № 258) писала: «Рассматриваемая брошюра принадлежит перу лучшего сейчас в России специалиста по вопросам статистики труда».

В журнале «Социалистическое хозяйство» (1924, кн. 1, с. 433—438) о той же работе сказано: «Книга является, несомненно, чрезвычайно интересной попыткой, с одной стороны, проследить динамику уровня реальной зарплаты, с другой — установить взаимозависимость между уровнем зарплаты и соответствующей ему нормой производительности труда за наиболее бурный период хозяйственной жизни России. Материалом для ценных выводов автора служат статистические данные, собранные Госпланом и ВСНХ...

«... У автора они обработаны в очень интересной таблице, из которой можно установить взаимозависимость между заработком и чистой выработкой. Основной вывод из таблицы сводится к установлению следующего закона: с понижением оплаты труда продуктивность падает быстрее заработка, в результате — расход зарплаты на единицу ценности продукта возрастает с понижением оплаты труда».

О другом труде С. Г. — «Бюджет времени русского рабочего» «Правда» (1923, 30/V, № 145) писала: «Не часто можно встретить в газетах такие важные, интересные, яркие и богатые материалом статьи, как статья т. Струмилина «Бюджет времени русского рабочего...» За сухим заголовком скрыт вопрос, совершенно новый по своей постановке, и, что встречается особенно редко, в самом начале поставленный в конкретной форме фактов, цифровых данных и статистических таблиц... Вопрос о том, как проводит время русский рабочий, как он использует одно из крупнейших завоеваний революции — восьмичасовой рабочий день, на что он тратит свою энергию и куда девает свое время, — этот громадной важности вопрос впервые освещен т. Струмилиным».

Еще более высокую оценку этой книги дает журнал «Печать и революция» (1925, кн. 1, с. 183): «С. Г. Струмилин впервые в мировой литературе использовал метод бюджетного обследования, чтобы проникнуть острым аналитическим ланцетом пытливого экономиста-исследователя в самую глубь быта трудящихся масс, зафиксировав совершенно объективно, на что и в какой мере затрачивают свое время русские рабочие и крестьяне...

«... Методологическое значение подобной работы, как совершенно нового метода исследования, поистине неоценимо...

«... Тов. Струмилин, являясь воистину своего рода артистом по части группировки и сопоставления материалов, умеет заставить говорить свои цифры с первого взгляда...

«... Читается брошюра с неиссякаемым интересом и возбуждает целый ряд серьезных вопросов и мыслей».

Заслуживает внимания также характеристика, данная работе С. Г. «Рабочий быт в цифрах». «Работы С. Г. Струмилина, — пишет «Правда» (1926, 24/III, № 67), — в особых рекомендациях не нуждаются. Немедленно по выходе в свет они находят своего читателя, будь то профработник, хозяйственник, вузовец и т. д. Эта работа представляет, как нам думается, совершенно исключительный интерес, так как статистически освещает актуальнейшие проблемы рабочего быта... Есть ли ростки нового быта? Сколь сильны остатки прошлого? Какими темпами растут проявления нового культурного быта?.. Очерк «Рабочий быт в цифрах» является первым опытом статистического подхода к изучению рабочего быта».

Особо следует подчеркнуть значение работы С. Г. «Наши трудовые ресурсы и перспективы», которая представляет собою интересный опыт научного предвидения в области динамики рабочей силы на длительный отрезок времени. Исчисляя военные потери населения нашей страны за годы первой мировой войны (1914—1918) и учитывая погодные итоги прироста и убыли населения, а также его возрастной состав, автор предсказывает рост населения СССР до 1941 г., т. е. на 20 лет вперед.

Это исследование вызвало живейший интерес не только в СССР, но и за границей; оно было полностью воспроизведено в английской печати в 1922 г. Предсказание ученого о динамике народонаселения в СССР, сделанное четверть века назад, блестяще подтвердилось данными переписи 1939 г., по которым количество населения в СССР составило 170.5 млн. душ против 172 млн., предсказанных С. Г., дав отклонение менее одного процента. А если учесть поправку самого автора на последствия голодных 1921—1922 гг., то можно констатировать, что научный прогноз крупнейшего советского статистика-экономиста вполне оправдался.

III

В годы великой реконструкции нашей страны — ее индустриализации и коллективизации сельского хозяйства — научно-литературная и общественная деятельность С. Г. связана с ответственной работой в Госплане СССР.

В этот период С. Г. выступает как один из видных советских ученых экономистов-статистиков. Он ведет работу по народнохозяйственному планированию, начиная с разработки методологии планирования, экономического обоснования важнейших показателей народнохозяйственного плана и кончая сводным оформлением необъятного статистического материала.

Наоплепный за эти годы богатейший опыт в области сводного планирования и учета С. Г. использует для теоретических обобщений и дальнейшего углубления своих знаний в области советской социалистической экономики.

Наряду с большой и ответственной практической деятельностью С. Г. непрерывно продолжал свои научные исследования. Им опубликован ряд научных книг и статей, из которых многие имеют крупное теоретическое и прикладное значение, представляя собой ценный вклад в советскую и мировую экономическую литературу.

Здесь остановимся вкратце на отдельных, наиболее крупных научных работах.

В 1928 г. вышла в свет книга С. Г. «Очерки советской экономики». В ней автор рассматривает новую, сложную проблему реконструкции народного хозяйства в СССР на высокой технической базе в целях быстрейшей индустриализации нашей страны.

Анализируя производительные силы страны (промышленность, сельское хозяйство, транспорт, трудовые ресурсы), С. Г. дает ряд теоретических положений и ценный материал для построения перспективного народнохозяйственного плана. «Это как бы анатомическая картина советского народного хозяйства, написанная опытным и искусным мастером, владеющим острым методом марксистского статистико-экономического анализа. Книга Струмилина обильно насыщена цифрами, выкладками, таблицами. Можно сказать, что он дает «советское хозяйство в цифрах» (Эк. обозр., 1928, № 5, с. 169).

Не менее положительный отзыв мы читаем на страницах журнала «Хозяйство Украины» (1928, № 4, с. 169): «В эпоху широкого хозяйственного строительства, когда на практике в тот или иной узкий календарный отрезок времени встречаются те или другие временные осложнения, вызывающие кривотолки среди паникеров, именно такой здоровый оптимизм, который неизменно встречается у автора книги, весьма необходим. Оптимизм этот базируется на глубоком знании пройденных уже этапов хозяйственного строительства, этапов, когда революционный пролетариат доказал всему миру высокую эффективность освобожденного от капиталистических цепей рабочего труда. Он, этот здоровый оптимизм, и дает возможность лучшим кадрам наших плановых работников, под руководством и контролем партии, четко и смело набрасывать контуры перспективных пятилеток. «Очерки советской экономики» — школа планового оптимизма. В этом их существенное значение».

В следующем, 1929 г., после утверждения первого пятилетнего плана С. Г. написал брошюру «Социальные проблемы пятилет-

ки», в которой дается освещение основных задач плана народнохозяйственного строительства на 1927—1932 гг.

Теоретическое осмысливание и обобщение богатейшего опыта народнохозяйственного планирования, впервые осуществленного в СССР, легло в основу книги С. Г. «Проблемы планирования в СССР» (1932), привлекшей к себе всеобщее внимание новизной темы и оригинальностью трактовки.

Анализируя сущность советского планирования и противопоставляя социалистическое хозяйство СССР капиталистическому, С. Г. убедительно доказывает, что план в СССР является основным принципом социалистического ведения народного хозяйства и что планирование в масштабе целой страны невозможно в капиталистических государствах, где господствует частная собственность на средства производства. «Капиталистическое хозяйство,— пишет С. Г., — строится на хищнической эксплоатации труда и беспощадном разорении всех конкурентов. Частный интерес личной наживы стоит здесь неизмеримо выше интересов общественной экономии. В этом расточительном пренебрежении к общественным интересам и выражается истинная «природа» капитализма. Буржуазия вовсе не заинтересована в ликвидации той трагедии расточительства производительных сил общества, которая вызывается отсутствием плановости, ибо в этой трагедии отнюдь не она является жертвенным козлом отпущения. Наоборот, такие социальные бедствия, как народная нищета и массовая безработица, представляющие собой одновременно и следствие и причину хронического расточения производительных сил общества, являются естественной и совершенно необходимой п р е д п о с ы л к о й капиталистической эксплоатации и обогащения буржуазии».

Совершенно иные законы развития присущи социалистическому хозяйству, «которое планомерно распределяет свои производительные силы в точном соответствии с общественными потребностями и обеспечивает, таким образом, вполне равномерное удовлетворение потребностей всех членов общества» (Струмилин, С. Г. «Проблемы планирования в СССР», 1932, с. 11).

В острой и напряженной практической работе С. Г. приходилось уделять много внимания и сил борьбе с контрреволюционной идеологией, направленной против социалистического строительства и народнохозяйственного планирования. Об условиях, в которых С. Г. приходилось осуществлять ответственную работу в области планирования народного хозяйства страны, он сам образно пишет: «Оглядываясь назад на пройденный путь и подводя кое-какие итоги, мы можем теперь смело сказать, что это был трудный путь и тяжелая работа. На горьком опыте нам пришлось убедиться, что планирование в наших условиях — это еще одна форма ожесточенной классовой борьбы, в которой надо быть готовым ко всему

и преодолевать на каждом шагу не только простое неверие в силу социализма чуждых ему элементов, но и прямое вредительство и их измену» (там же, с. 3).

IV

В 1931 г. С. Г. был избран в действительные члены Академии Наук СССР и с тех пор, на протяжении 15 лет, ведет в учреждениях АН СССР большую организационно-руководящую и научно-исследовательскую работу. Ему принадлежит ряд научных исследований большого методологического значения в разных областях хозяйственной статистики. В них разработаны вопросы об использовании балансового метода в статистике урожайности, даны методологические указания в области изучения социального расслоения деревни, эффективности капитальных вложений, социальной структуры народного дохода, и, наконец, высказана идея и намечена первая схема народнохозяйственного баланса как методологическая база планирования народного хозяйства.

Изучая бурный рост советской экономики, С. Г. проявляет, в частности, большой интерес к истории экономического развития нашей страны. Им написаны «Проблема промышленного капитала в СССР» (1925), охватывающая период с 1885 по 1925 г., «Промышленные кризисы в России 1847—1907 гг.» (1939) и некоторые другие работы по истории экономики.

«Промышленные кризисы в России» являются, пожалуй, первой марксистской работой на эту тему. В сжатом очерке автор тщательно исследует шесть промышленных циклов в России, полностью совпадающих с периодами промышленных кризисов капиталистического Запада.

К серии исторических исследований автора надо отнести также доклад «Урал в прошлом и настоящем», заслушанный на февральской сессии АН СССР в 1944 г., и брошюру «Промышленный переворот в России» (1944). Предметом изучения в них являются наиболее выдающиеся переломные моменты прошлого России, расцвет Петровской мануфактуры в XVIII в. и перерастание ее в фабрично-заводскую промышленность. На базе архивных материалов автор освещает много новых вопросов, полемизируя с Туган-Барановским и другими представителями буржуазных направлений.

В книге «Черная металлургия в России и в СССР» (1935) С. Г. с глубоким знанием состояния черной металлургии в дореволюционной России и задач, стоящих перед металлургией в СССР, освещает проблему темпов развития металлургии. Анализируя уровень производительных сил страны, С. Г. обосновывает преимущество советской системы, открывающей возможность иных темпов развития технического прогресса в СССР по сравнению с ка-

питалистическими странами. Им дается экономическое обоснование наших очередных задач «догнать и перегнать» в техническом и экономическом отношениях передовые страны капиталистического мира.

Наряду с научно-исследовательской деятельностью С. Г., после избрания его в академики, занимает в системе Академии Наук ряд ответственных постов. Так, еще до переезда Академии Наук в Москву, с 1931 по 1935 г., он состоял бессменным председателем Квалификационной комиссии по экономическим наукам, одновременно являясь директором Института экономических исследований при Госплане СССР.

С момента переезда Академии Наук в Москву (1934) С. Г. все теснее связывает свою деятельность с учреждениями АН. В качестве члена президиума Совета по изучению производительных сил АН СССР он проводил в Совете большую научно-исследовательскую работу и руководил Экономическим бюро, организованным по его инициативе и объединявшим экономические работы экспедиций СОПСа.

С. Г. непосредственно возглавил экономические исследования Карело-Мурманской экспедиции 1935 г.

Вместе со своим помощником проф. Г. П. Черданцевым он провел разносторонние исследования в области энергетики, транспорта, промышленности, лесного и сельского хозяйства ряда крупных районов Карельской АССР и Мурманского округа. Результаты экономических работ этой экспедиции, в количестве 70 отдельных монографий, составляют научный фонд Совета, служащий материалом для дальнейших исследований.

Проблемам народнохозяйственного развития Карельской АССР и Мурманского округа были посвящены специальные конференции в Москве под председательством С. Г. и конференции на местах — в Петрозаводске и Мурманске.

В 1935/36 г. под руководством С. Г. проводилось экономическое изучение Сванетии.

В 1937 г. С. Г. возглавил учрежденную в СОПСе экономическую группу для изучения отдельных народнохозяйственных проблем, а в 1938 г. — Комиссию по естественноисторическому районированию Союза, объединившую большое число крупных ученых разных специальностей. В последней С. Г. сумел обеспечить эффективное сочетание экономических и естественнонаучных основ по рациональному размещению производительных сил в стране.

В годы Великой Отечественной войны С. Г. явился одним из организаторов Комиссии по мобилизации ресурсов Урала,

Западной Сибири и Казахстана на нужды обороны и руководителем ее секции по сельскому хозяйству, лесу и лесохимии. В качестве руководителя бригады С. Г. выезжал в Таджикистан (1941) и в Молотов (1942) для обследования и консультации промышленных предприятий с целью интенсификации их деятельности на военные нужды. Одновременно он принимал активное участие в разработке вопросов развития всей экономики Урала в условиях войны.

По возвращении из эвакуации С. Г. участвует в решении всех основных вопросов, стоящих перед СОПСом, возглавляет ряд специальных комиссий и руководит работами по трудовым ресурсам, проводимыми экспедициями Совета на Северном Кавказе и в Поволжье.

Одновременно С. Г. состоит членом Комитета филиалов и баз АН СССР, принимает, в частности, большое участие в решении вопроса о создании Киргизского филиала АН СССР и реорганизации Таджикской базы в Таджикский филиал АН СССР.

Углубленная проверка деятельности научных учреждений в отдельных республиках и областях на местах и повседневная помощь С. Г. филиалам и базам получила надлежащую оценку, и в момент реорганизации Комитета филиалов и баз в Совет филиалов и баз (1942) С. Г. был избран на Общем Собрании Академии Наук СССР зам. председателя Совета филиалов и баз АН СССР.

В настоящее время, в качестве зам. председателя Совета филиалов и баз и зам. председателя СОПСа, С. Г. непосредственно руководит одной из крупных проблем пятилетнего плана научно-исследовательских работ АН — «Природные ресурсы и развитие производительных сил Арало-Каспийской равнины».

В течение почти полувека С. Г. Струмилин отдает все силы и знания на службу своей родине. Им не только создано большое количество научных трудов, не только внесен ценный вклад в теорию и практику народнохозяйственного планирования, но он в качестве педагога подготовил, главным образом через аспирантуру и докторантуру, много молодых советских ученых-экономистов. Не мало его учеников являются крупными учеными и руководителями кафедр в вузах.

Все еще энергичный, полный бодрости и сил, С. Г. продолжает свою многогранную деятельность в области науки, сохраняя в то же время связь с Госпланом СССР — в качестве члена Совета научно-технической экспертизы по экономическим проблемам — и с общественными организациями. Он состоит, в частности, членом Совета по научно-технической пропаганде при Президиуме

АН СССР, а также президентом Секции экономических наук при Всесоюзном обществе культурной связи с заграницей (ВОКС).

За крупные заслуги в области теории и практики планирования и долголетнюю научно-организационную деятельность С. Г. Струмилин награжден высшей правительственной наградой — орденом Ленина и орденом Трудового Красного Знамени и удостоен звания Сталинского лауреата.

Доцент В. П. КИРИЧЕНКО

БИБЛИОГРАФИЯ ТРУДОВ[1]

1905

Богатство и труд. СПб., «Общ. польза», 1905, 203 с.
Перед рассветом. — Правда, 1905, май, с. 11—17.

1906

Богатство и труд. Изд. 2. СПб., «Новый мир», 1906, 102 с.
Что читать социал-демократу. СПб., «Новый мир», 1906, 111 с.

1907

В защиту свободы совести. Ростов-Д., 1907, 107 с. («Новая библиотека», № 18).
Община и земельный вопрос. М., 1907, 53 с. (Книжка для всех, в. 8).

1909

К вопросу о нормировке рабочего дня в России. — Позн. России, 1909, кн. 3, с. 24—37.
Студенчество и наука. — Голос политехн., 1909, № 1, с. 4—5.
«Надгробное слово» студенчеству. — Голос политехн., 1909, № 3, с. 12—13.
Рец.: Труды Особого совещания об экономических нуждах студенчества 26—31 марта 1908. СПб., 1909, 64 с. — Там же, с. 29—30.

1910

Аристократы духа и профаны. Два идеала. С приложением критического очерка «Символика «Черных масок Л. Андреева» СПб., «Новый мир», 1910, 205 с.

[1] Книги и статьи С. Г. Струмилина в отдельных случаях подписаны: С. П., С. Пч., С. Петр-вич, С. Петрашкевич.

К вопросу о лекционной системе. — Голос политехн., 1910, № 4, с. 4—7.

Ответ «Сыну доктора Штокмана». — Там же, с. 10—12.

По поводу одной нелепости. — Голос политехн., 1910, № 5, с. 11—14.

1912

Из результатов анкеты. — Голос политехн., 1912, № 7, с. 8—11.

1913

Задачи и план организации текущей статистики льна. СПб. Гл. упр. землеустр. и земледел., Льняной ком., 1913, 74 с.

Виды на урожай к 10 августа 1913 г. по 20 губерниям и общий ожидаемый коммерческий сбор льняного волокна в России. СПб., Гл. упр. землеустр. и земледел., Льняной ком., 1913, 32 с.

1917

Богатство и труд. Изд. 3. Пг., «Социалист», 1917, 88 с.

Долой забастовщиков. Слово к крестьянской бедноте. Пг., «Дон. речь», 1917, 72 с. («Новая библиотека», № 7).

Про землю и социализм. Слово социал-демократа к деревенской бедноте. Изд. 2, испр. Пг., тип. «Экономия», 1917, 48 с.

Снабжение дровами важнейших городских центров. — В кн. Известия Особого совещания по топливу. № 2. Пг., Отдел топлива ВСНХ, 1917, с. 128—135.

Поступление минерального топлива на внутренний рынок России в 1913—1915 гг. — Там же, с. 135—139.

1918

Богатство и труд. Изд. 4. Пг., Петрогр. сов. р. и кр. д., 1918, 128 с.

Общий обзор Северной области. — В кн. Материалы по статистике труда Северной области. Вып. 1. Пг., Обл. ком. труда, Отд. стат., 1918, с. 5—19.

Прожиточный минимум и заработки чернорабочих в Петрограде. — Стат. труда, 1918, № 3, с. 4—8.

Ред.: Материалы по статистике труда Северной области. Вып. 1. Пг., Обл. ком. труда, Отд. стат., 1918, 64 с., 2 табл. диагр.

1919

Состав партии коммунистов в Петрограде в конце 1918 г. — Стат. труда, 1919, № 1—4, с. 14—16.

О методах учета производительности труда. — Стат. труда, 1919, № 5—7, с. 1—10.

О фабрично-заводской отчетности и задачах статистики. — Стат. труда, 1919, № 8—10, с. 1—8.

Статистика труда в профессиональном движении. Инструкции, бланки, формуляры. Тарифы. Предприятия. — Мат. по стат. труда, 1919, в. 4, с. 52—79.

Квалификация труда и выучка рабочих. — Мат. по стат. труда, 1919, в. 5, с. 3—31.

Тарифные разбивки. — Мат. по стат. труда, 1919, в. 7, с. 42—60.

Выборы в Петроградский совдеп. — Мат. по стат. труда, 1919, в. 8—10, с. 24—27.

Производительность труда после революции. — Нов. путь, 1919, № 1—2, с. 27—32.

Питание петроградских рабочих в 1918 г. — Нов. путь, 1919, № 4—5, с. 9—25.

1920

Работа профсоюзов. — Вестн. труда, 1920, № 2, с. 15—21.

Забастовки и революция. — Мат. по стат. труда, 1920, в. 8, с. I—VI.

Трудовые потери России и война. — Нар. хоз., 1920, № 12, с. 104—106.

1921

Положение рабочей молодежи после революции и изменения этого положения в связи с новой экономической политикой. Казань, Юнош. отд. Татгосиздата, 1921, 23 с. («Юношеская библиотека», № 1).

Главнейшие факторы квалификации. — В кн. Материалы по статистике труда работников транспорта. Вып. 1. М., Отд. стат. труда НКПС, 1921, с. 21—42.

К вопросу о классификации труда. — Организ. труда, 1921, № 1, с. 31—61.

К хозяйственному плану на 1921/1922 г. — Нар. хоз., 1921, кн. 5, с. 10—33.

Сверхурочные работы и рационализация труда. — Вестн. труда, 1921, № 1—2, с. 54—63.

Проблема трудового учета. — Там же, с. 64—77.

Ущерб в производительности труда, вызванный гражданской войной и блокадой. — Вестн. труда, 1921, № 3, с. 37—43.

Система Роуэна. — Там же, с. 44—46.

Охрана труда малолетних в Москве к началу 1919 года. — Мат. по стат. труда, 1921, в. 9, с. 14—28.

Охрана младенчества и материнства. — Там же, с. 49—51.

Динамика рыночных цен. — Мат. по стат. труда, 1921, в. 10, с. 46—75.

Рец.: Народное хозяйство и профсоюзы советского Азербайджана в диаграммах. Баку, 1921. — Вестн. труда, 1921, № 9, с. 158.

1922

Богатство и труд. Калуга, Губком РКП(б), 1922, 68 с. (Библиотечка коммуниста. Для коллективных чтений в ячейках, в. 2).

О сокращении плана государственного снабжения. — Хоз. строит., 1922, в. 1, с. 33—39.

Текущие проблемы оплаты труда. — Там же, с. 40—44.

Наши трудовые ресурсы и перспективы. — Хоз. строит., 1922, в. 2, с. 34—45, диагр.

Положение рабочей молодежи. — В кн. Рабочая молодежь и ее школа. Пг., ГИЗ, 1922, с. 3—15.

1923

Бог и свобода. М., Кр. новь, 1923, 71 с.

Бог і воля. Переклад в російської мови. Харків, «Шлях освіти», 1923, 113, II с.

Заработная плата в русской промышленности за 1913—1922 гг. М., «Вопр. труда», 1923, 88 с., 4 диагр. («Библиотека труда», серия 2, № 17—19).

То же. — В кн. На новых путях. Вып. 3. М., СТО, 1923, с. 89—130, диагр.

То же. — Тр. Госплана, 1923, кн. 3, с. 5—39.

Бюджет времени русского рабочего. М. — Пг., «Вопр. труда», 1923, 38 с., диагр. («Библиотека труда», серия 3, № 1).

То же. — Вопр. труда, 1923, № 5—6, с. 48—51.

Состав РКП(б-ов) по итогам предварительной разработки. — В кн. Всероссийская перепись членов РКП. 1922. Вып. 4. М., Изд. отд. ЦК РКП, 1923, с. 1—40.

Заработная плата как фактор производства. — В кн. Вопросы заработной платы. Вып. 1. М., ВСНХ, 1923, с. 15—26.

То же. — Тр. Госплана, 1923, № 3, с. 72—74.

То же. — Соц. хоз., 1923, № 2—3, с. 69—79.

Динамика крестьянского хозяйства за 1917—1922 годы. — В кн. Крестьянское хозяйство за время революции. М., Кр. новь, 1923, с. 97—125, 20 табл. в тексте.

Проблемы труда в Госплане. — Бюлл. Госплана, 1923, №3—4, с. 43—46.

Об уревывании индексов. — Бюлл. Госплана, 1923, № 5, с. 16—21.

Бюджет времени русского крестьянина. — Бюлл. Госплана, 1923, № 8—9, с. 13—30.

То же. — Город и деревня, 1923, № 5, с. 81—86.

То же. — Время, 1923, № 1, с. 28—34.

К проблеме расхождения цен. — Бюлл. Госплана, 1923, № 10, с. 7—12, 1 диагр. в тексте.

Емкость нашего рынка. — Бюлл. Госплана, 1923, № 11—12, с. 3—34.

Проблема высоких хлебных цен. — Экон. обозр., 1923, № 4, с. 6—13.

Производительность труда в 1922—23 гг. — Экон. обозр., 1923, № 10, с. 34—47.

Емкость нашего городского рынка. — Соц. хоз., 1923, № 9—10, с. 57—67.

Народное богатство России. — Вестн. труда, 1923, № 6—7, с. 80—85.

1924

Бюджет времени русского рабочего и крестьянина в 1922—1923 гг. (Статистико-экономические очерки). М. — Л., «Вопр. труда», 1924, 155 с., 7 диагр.

Хозяйственное значение народного образования. М. — Л., «Экон. жизнь», 1924, 68 с. (Экономическая библиотека под ред. С. А. Фалькнера, в. 7).

Емкость нашего рынка. М., Комм. ун-т, 1924, 46 с., 20 табл. в тексте.

К методологии рабочего бюджета. — В кн. Степанин, А. М. Нефтепромышленный рабочий и его бюджет. Изд. 2. М., Гос. изд., 1924, с. VII—XVII.

Статистико-экономическая секция. — В кн. Краткий отчет Госплана 1921—1923 гг. М., Госплан СССР, 1924, с. 34—41.

Сельское хозяйство и транспорт. — Хоз. и трансп., 1924, № 1, с. 12—20.

То же. — Бюлл. Госплана, 1924, № 3, с. 85—91.

К денежной реформе. Обращаемость совзнака и твердого рубля. — План. хоз., 1924, № 3, с. 3—15; № 4—5, с. 10—24; № 7—8, с. 96—103.

Динамика продуктивности труда в России. — План. хоз. 1924, № 6, с. 25—41.

То же. — Вестн. труда, 1924, № 5—6, с. 144—153.

То же. — В кн. Народное хозяйство СССР за 1922—1923 гг. М. — Л., «Экон. жизнь», 1924, с. 563—572.

Хозяйственное значение народного образования. — План. хоз., 1924, № 9—10, с. 16—54.

Емкость сельского рынка. — Экон. обозр., 1924, № 1, с. 5—11.

К реформе урожайной статистики. — Экон. обозр., 1924, № 9—10, с. 44—50.

То же. — План. хоз. 1924, № 4—5, с. 58—65.

Товарооборот России. — Экон. обозр., 1924, № 19, с. 3—23.

Рец.: Педагогический максимализм. Петрова Е. Учебник обществоведения. — Книгоноша, 1924, № 45, с. 18—19.

1925

На хозяйственном фронте. Сборник статей (1921—1925). М. — Л., «План. хоз.», 1925, 349 с., табл.

Содержание: От автора — с. 7—8. I. Война и народное хозяйство СССР: 1) Трудовые потери России в войне — с. 9—16; 2) Ущерб в производительности труда, вызванный гражданской войной и блокадой — с. 16—25. II. От разверстки к продналогу — с. 26—41. III. К хозяйственному плану на 1921/22 г. — с. 42—73. IV. К урегулированию зарплаты: 1) Невязки плана в области оплаты труда — с. 74—82; 2) Проблема труда в Госплане — с. 83—92; 3) Об урезывании индексов—с. 92—99; 4) Новая игра с индексом — с. 99—102. V. Наши финансы и валюта: 1) К финансовой реформе — с. 102—128; 2) Эффективность эмиссии — с. 128—133; 3) Еще об эффективности эмиссии — с. 133—139; 4) К денежной реформе — с. 139—182; 5) Наши эмиссионные возможности — с. 183—207. VI. Проблема «ножниц»: 1) Проблема высоких хлебных цен — с. 208—219; 2) К проблеме расхождения цен — с. 219—229. VII. Динамика крестьянского хозяйства — с. 230—261. VIII. К реформе урожайной статистики — с. 262—272. IX. Транспорт и сельское хозяйство — с. 273—282. X. Емкость нашего рынка — с. 283—330. XI. Работа Статистико-экономической секции в 1921—1923 гг. — с. 331—339. XII. Плановые проблемы и достижения — с. 340—349.

Проблемы экономики труда. Очерки и этюды. М., «Вопр. труда», 1925, 224 с., табл., граф. Литература в подстр. прим.

Содержание: Предисловие — с. 3—4. 1. К вопросу о классификации труда — с. 5—34. II. Забастовки и революция — с. 35—40. III. Проблемы рационализации труда — с. 41—66. IV. Проблемы квалификации труда — с. 67—178. V. К методологии рабочего бюджета — с. 179—201. VI. Проблемы трудового учета — с. 202—223.

Проблемы промышленного капитала в СССР. М., «Экон. жизнь», 1925, 134 с. (Экономическая библиотека, в. 9).

Наш довоенный товарооборот. — План. хоз., 1925, № 1, с. 102—120.

К проблеме капитала в СССР. — План. хоз., 1925, № 2, с. 39—65; № 4, с. 93—119.

Наши эмиссионные возможности. — План. хоз., 1925, № 5, с. 115—135.

Бюджет времени рабочих в 1923—24 г. — План. хоз., 1925, № 7, с. 119—129.

К учету народного богатства СССР. — Там же, с. 297—316.

К методологии изучения заработной платы и производительности труда. — План. хоз., 1925, № 8, с. 27—62.

Бюджет времени служащих. — Там же, с. 273—289.

К изучению рабочего быта. — План. хоз., 1925, № 9, с. 87—115.

В защиту контрольных цифр Госплана. — План. хоз., 1925, № 10, с. 7—28.

Социализируется ли хозяйство Союза советских республик?— Комм. Интерн., 1925, № 9, с. 181—188.

Динамика батрацкой армии в СССР. — На агр. фр., 1925, № 7—8, с. 67—79.

От капитализма к социализму. — Изба-читальня, 1925, № 11, с. 13—16.

Социалистическое строительство. — Хочу все знать, 1925, № 11, с. 1—2.

1926

Рабочий быт в цифрах. Статистико-экономические этюды. М. — Л., «План. хоз.», 1926, 134 с., 119 табл. в тексте и 3 в Приложении. Литература (Список трудов) 8 назв.

Пятилетняя перспективная ориентировка Госплана СССР. — В кн. Проблемы планирования. М., «План. хоз.», 1926, с. 22—86.

Бюджет времени служащих. — В кн. Проблемы труда. 1. М., «Вопр. труда», 1926, с. 258—288.

На плановом фронте. — План. хоз., 1926, № 1, с. 32—43.

Условия производства хлебов в СССР. — План. хоз., 1926, № 2, с. 341—359.

Перспективная ориентировка Госплана. — План. хоз., 1926, № 4, с. 31—58; № 5, с. 30—58.

К вопросу о денежной инфляции и дефляции. — План. хоз., 1926, № 6, с. 7—20.

Народный доход СССР. — План. хоз., 1926, № 8, с. 140—163.

О судьбах частного капитала. — План. хоз., 1926, № 9, с. 7—32.

Динамика оплаты промышленного труда в России за 1900—1914 гг. — Там же, с. 239—252.

Железнодорожное строительство. — План. хоз., 1926, № 10, с. 249—266.

Оплата и производительность труда в сельском хозяйстве.— На агр. фр., 1926, № 1, с. 41—52; № 2, с. 20—35; № 3, с. 17—33.

Динамика батрацкой армии в СССР. — В кн. Наемный труд в сельском хозяйстве. М., «Вопр. труда», 1926, с. 5—17.

Перспективы труда в СССР. — Вестн. труда, 1926, № 5, с. 50—57.

Ред.: Наемный труд в сельском хозяйстве. М., «Вопр. труда», 1926, 328 с.

Предисловие. — Здесь же, с. 3.

Ред.: Проблемы труда. Сборник 1. М., «Вопр. труда», 1926, 283 с.

Ред.: Маркузон, Ф. Д. Наемный труд на Западе в 1913—1925 гг. М., «Вопр. труда», 1926, 110 с.

1927

Индустриализация СССР и эпигоны народничества. М. — Л. Гос. изд., 1927, 91 с.

То же. — План. хоз., 1927, № 6, с. 7—32; № 8, с. 7—34.

К перспективной пятилетке Госплана на 1926/27—1930/31 гг. — План. хоз., 1927, № 3, с. 17—54.

Железнодорожное хозяйство СССР. — План. хоз., 1927, № 4, с. 43—66.

Промышленность СССР в 1923—1926 гг. — План. хоз., 1927, № 9, с. 337—359.

Ответ т. Дейчману. — План. хоз., 1927, № 10, с. 96—99.

Наши перспективы на 1927/28—1931/32 гг. — План. хоз., 1927, № 11, с. 45—73.

О методах построения баланса народного хозяйства. — Вестн. стат., 1927, № 1, с. 56—64.

Бюджет рабочего в СССР. — Спутн. комм., 1927, № 4, с. 8—11.

Ред.: Перспективы развертывания народного хозяйства СССР на 1926/27—1930/31 гг. М., Госплан СССР, 1927, 455 с., 219 с., табл.

Ред.: Наемный труд в России и на Западе за 1913—1925 гг. Ч. 1. Наемный труд в России. М., «Вопр. труда», 1927, 188 с.

1928

Очерки советской экономики. Ресурсы и перспективы. М.—Л. Гос. изд., 1928, 498 с.

Содержание: Предисловие — с. 5—8. Ч. 1. Ресурсы. I. Народное богатство России — с. 11—22. II. Земельные и лесные богатства России — с. 23—31. III. Жилищный фонд — с. 32—64. IV. Промышленные фонды СССР — с. 65—130. V. Промышленность СССР в 1923—1926 гг.—с. 131—181. VI. Транспорт. Ресурсы нашего транспорта — с. 182—241. VII. Торговля — с. 242—299. VIII. Система кредита — с. 300—306. Ч. 2. Перспективы. I. О кон-

трольных цифрах — с. 309—351. II. Перспективная ориентировка на 1925/26—1929/30 годы (1-й вариант) — с. 352—421. III. Перспективная ориентировка на 1926/27—1930/31 годы (2-й вариант) — с. 422—475. IV. Ответ критикам — с. 476—498.

Перспективная ориентировка на 1927/28 и 1931/32 гг. М., «План. хоз.», 1928, 62 с.

К дискуссии о пятилетке (Ответ т. Мотылеву). — Большевик, 1928, № 13—14, с. 109—116.

Расслоение советской деревни. — План. хоз., 1928, № 3, с. 34—62.

Процессы ценообразования в СССР. — План. хоз., 1928, № 5, с. 42—64; № 6, с. 44—62; № 7, с. 30—54.

Тарифная проблема в СССР. — План. хоз., 1928, № 8, с. 30—54.

К теории планирования. — План. хоз., 1928, № 11, с. 115—133.

1929

Социальные проблемы пятилетки. (1928/29—1932/33 гг.). Предисл. Г. М. Кржижановского. М., «План. хоз.», 1929, 83 с.

То же. — Изд. 2, испр. и доп. М. — Л., Гос. изд., 1929, 64 с.

То же. — Изд. 3, стереотипное. М. — Л., Гос. изд., 1929, 64 с.

Договор займа в древнерусском праве. Опыт историко-юридического исследования. М., Комм. акад., 1929, 72 с.

Социально-экономический разрез пятилетки на 1928/29—1932/33 гг. — В кн. Проблемы реконструкции народного хозяйства СССР на пятилетие. М., «План. хоз.», 1929, с. 137—177.

Расслоение советской деревни по налоговым данным. — В кн. Сельское хозяйство СССР в 1926/27 г. М., НКФ СССР, 1929, с. LXIX—XCIII.

О темпах нашего развития. — План. хоз., 1929, № 1, с. 104—116.

Социально-экономические проблемы пятилетки 1928/29—1932/33 гг. — План. хоз., 1929, № 3, с. 17—52.

К проблеме эффективности капитальных затрат. — План. хоз., 1929, № 7, с. 59—74.

Расслоение советской деревни в 1927—28 гг. — План. хоз., 1929, № 8, с. 49—63.

Контрольные цифры на 1929/30 г. — План. хоз., 1929, № 9, с. 17—40.

Политика цен на 1929—1930 гг. — На план. фр., 1929, № 1, с. 13—18.

Балансовые проблемы в контрольных цифрах 1929/30 г. — На план. фр., 1929, № 3, с. 13—17.

Предисловие. — В кн. Минц, Л. Е. Аграрное переселение и рынок труда СССР. М. — Л., Гос. изд., 1929, с. I.

Предисловие. — В кн. Рашин, А. Г. Фабрично-заводские служащие в СССР. М., «Вопр. труда», 1929, с. 3—4.

1930

Очерки советской экономики. Ресурсы и перспективы. Изд. 2, испр. и доп. М. — Л., Гос. изд., 1930, 534 с. Содержание см. год 1928, изд. 1. Дополнительно даны: IV. Перспективная ориентировка на 1927/28—1931/32 гг. (третий проект) — с. 456—501. Указатели — с. 523—534.

К методологии изучения производительности труда. — В кн. Беленький, В. Индексы производительности труда. М., Госпланиздат, 1930, с. 3—35.

Оплата труда в России. — План. хоз., 1930, № 4, с. 93—130; № 7, с. 135—161.

Выступление в прениях по докладу Л. М. Гатовского. Методологические проблемы теории советского хозяйства. — План. хоз., 1930, № 4, с. 155—157, 191.

Проблемы социалистических городов. — План. хоз. 1930, № 5, с. 86—126.

То же. — В кн. На новом этапе социалистического строительства. Т. I. М., Планхозгиз, 1930, с. 1—61.

Первые опыты планирования. — План. хоз., 1930, № 12, с. 241—262.

К реорганизации планирования. — На план. фр., 1930, № 19, с. 29—31.

Сводный обзор (контрольных цифр 1929/30 г.). — В кн. Контрольные цифры народного хозяйства СССР на 1929/30 год. М., «План. хоз.», 1930, с. 3—22.

Предисловие. — В кн. Загорский, К. Я. Экономика транспорта. М. — Л., Гос. изд. 1930, с. 3.

Предисловие. — В кн. На новом этапе социалистического строительства. Т. I. М., Планхозгиз, 1930, с. XIV—XV.

Ред.: Рузье, П. Современная индустрия. Т. I. Каменноугольная промышленность. Перевод с франц. М. — Л., Гос. изд., 1930, 142 с.

Предисловие. — Здесь же, с. 4.

1931

Наука и производительность труда. Доклад на Чрезвычайной сессии Академии Наук СССР 21—27 июня 1931 г. М. — Л., Соцэкгиз, 1931, 18 с.

1932

Проблемы планирования в СССР. Л., АН СССР, 1932, 544 с.

К методологии учета научного труда. Л., АН СССР, 1932, 30 с.

Царская мануфактура XVII в. — В кн. Крепостная мануфактура в России. Ч. 3. Л., АН СССР, 1932, с. XIII—XXXI.

1933

К перестройке бухгалтерского баланса. М., Союзоргучет, 1933, 36 с.

То же. Изд. 2, доп. М., ЦУНХУ Госплана СССР, 1933, 60 с.

О едином социалистическом учете. — План, 1933, № 1, с. 10—12.

Ред.: К о ш к и н, И. А. Оперативно-балансовый учет. Л., Обл. изд., 1933, 408 с. [Совместно с П. Б. Клейманом и Л. О. Рубинштейном].

Предисловие. — Здесь же, с. 5.

1934

К перестройке бухгалтерского баланса. М., ЦУНХУ Госплана СССР, 1934, 64 с.

Технический прогресс за 300 лет. — В кн. Архив истории науки и техники. Л., АН СССР, 1934, вып. 2, с. 81—104; вып. 3, с. 51—76; вып. 4, с. 149—190. (Тр. ИИНИТ, серия 1).

О некоторых проблемах планирования. — План. хоз., 1934, № 8-9, с. 200—208.

Черная металлургия России и СССР 1861—1917 гг. — План. хов., 1934, № 11, с. 126—159.

К вопросу об изучении уровня производительных сил. — План. хов., 1934, № 12, с. 92—115.

1935

Черная металлургия в России и в СССР. Технический прогресс за 300 лет. М.—Л., АН СССР, 1935, 324 с. (Тр. ИИНИТ, серия 2, в. 4.)

Технический прогресс за 300 лет. — В кн. Архив истории науки и техники. Вып. 5. Л., АН СССР, 1935, с. 435—472. (Тр. ИИНИТ, серия 1).

Химическая промышленность СССР, ее уровень и потенции развития. — Вестн. АН СССР, 1935, № 6, с. 2—16.

То же. — Пробл. экон., 1935, кн. 2, с. 118—131.

О работе Бюро экономических исследований. — Вестн. АН. СССР, 1935, № 7-8, с. 67—71. (Совместно с В. М. Мешковским).

Черная металлургия в СССР 1917—1934 гг. — План. хоз., 1935, № 2, с. 21—49.

Задачи и перспективы советской статистики. — План. хоз., 1935, № 10, с. 130—148.

То же. — Пробл экон., 1935, № 5, с. 48—67.

1936

К перестройке советского учета. Изд. 4, перераб. и доп. М., Союзоргучет, 1936, 92 с., диагр.

План и стахановское движение. — В кн. Труды Московского планового института им. Г. М. Кржижановского. Вып. 1. М., 1936, с. 18—37.

К теории баланса народного хозяйства. — План. хоз., 1936, № 9.—10, с. 86—114.

Советская промышленность за 19 лет.—План. хоз., 1936, № 11, с. 42—62.

На крутом подъеме. — Соц. трансп., 1936, № 4, с. 60—65.

Истоки стахановского движения. — Фр. науки и техн., 1936, № 6, с. 60—70.

1937

Ред.: Производственно-технический учет в прядильном производстве хлопчатобумажной промышленности. М., Союзоргучет, 1937, 375 с., 1 л. диагр.

Ред.: Производственно-технический учет в ткацком производстве хлопчатобумажной промышленности. М., Союзоргучет, 1937, 236 с.

1938

Рец.: Туган-Барановский, М. Русская фабрика в прошлом и настоящем. Т. 1. Изд. 7. М., 1938.—Ист.-маркс., 1938, кн. 4, с. 156—159.

Ред.: Николаевский, Н. М. Вопросы экономики нефтяной промышленности СССР. М., ГОНТИ, 1938, 223 с.

1939

Промышленные кризисы в России (1847—1907 гг.). — Пробл. экон., 1939, № 5, с. 125—144.

Академик И. А. Трахтенберг. — Деньги, 1939, № 2, с. 75.

Ред.: Лященко, П. История народного хозяйства СССР. Т. 1. М., Соцэкгиз, 1939, 676 с.

1940

Предисловие. — В кн. Б ы з о в, Л. А. Графические методы в статистике, планировании и учете. М. — Л., Госпланиздат, 1940, с. 3—4.

Ред.: Р а ш и н, А. Г. Формирование промышленного пролетариата в России. М., Соцэкгиз, 1940, 464 с.

Предисловие. — Здесь же, с. 3—5.

1944

Промышленный переворот в России. М., Госполитиздат, 1944, 48 с., диагр.

Наш президент. [В. Л. Комаров]. — Вестн. АН СССР, 1944, № 10, с. 116—117.

СТАТЬИ, ОПУБЛИКОВАННЫЕ В ГАЗЕТАХ[1]

1919

Производительность труда и заработная плата. — Экон. жизнь, 1919, 27/V, № 113, табл.

Военные прибыли петербургских фабрикантов. — Экон. жизнь, 1919, 20/XI, № 260, табл. Литература в подстр. прим.

К вопросу об учете производительности труда. — Экон. жизнь, 1919, 21/XII, № 287.

Движение цен и тарифные проблемы. — Экон. жизнь, 1919, 26/XII, № 291, 5 табл.

1920

Движение цен и тарифные пояса. — Экон. жизнь, 1920, 15/I, № 9. табл.

Рационализация перевозок. — Экон. жизнь, 1920, 21/III, № 62.

Влияние тарифов на цены.— Экон. жизнь, 1920, 5/V, № 95, табл.

Почему мы первые у врат социализма. — Экон. жизнь, 1920, 10/VII, № 150.

Вниманию Центрального статистического управления. — Экон. жизнь, 1920, 19/VIII, № 183.

Кризис недопроизводства рабочей силы. — Экон. жизнь, 1920, 9/X, № 225.

Проблема трудового учета. — Экон. жизнь, 1920, 23/X, № 237, табл.

Восстановление транспорта и статистика. — Экон. жизнь, 1920, 24/X, № 238.

Меновые эквиваленты и проблема снабжения. — Экон. жизнь, 1920, 30/X, № 243, табл.

Проблема поднятия производительности труда. — Экон. жизнь, 1920, 7/XI, № 250.

Рационализация труда и сверхурочные работы. — Экон. жизнь, 1920, 9/XII, № 277; 10/XII, № 278.

Проблема трудового учета. — Экон. жизнь, 1920, 17/XII, № 284; 24/XII, № 290.

[1] Выборочно.

1921

Проблема трудового учета. — Экон. жизнь, 1921, 22/I, № 14.

От разверстки к продналогу. — Экон. жизнь, 1921, 31/III, № 69, табл.; 16/IV, № 82.

К хозяйственному плану на 1921/22 г. — Экон. жизнь, 1921, 6/VII, № 145.

Нормы потребления. — Экон. жизнь, 1921, 30/VII, № 166, табл.

Государственный хлебный заем помощи голодающим. — Экон. жизнь, 1921, 2/VIII, № 168.

К хозяйственному плану на 1920/21 г. — Экон. жизнь, 1921, 7/VIII, № 173, табл.

О точности учета урожайности. — Экон. жизнь, 1921, 24/VIII, № 186.

В защиту статистики труда. — Экон. жизнь, 1921, 10/IX, № 201.

Перелом в движении цен. — Экон. жизнь, 1921, 25/X, № 239, табл.

Динамика цен и наша промышленность. — Экон. жизнь, 1921, 29/X, № 243, табл.

1922

Невязки плана в области оплаты труда. — Экон. жизнь, 1922, 18/II, № 39, табл.

О роли психологии в образовании цен. — Экон. жизнь, 1922, 26/III, № 69, табл.

Наши трудовые ресурсы и перспективы. — Экон. жизнь, 1922, 30/IV, № 95.

Динамика состава РКП. — Правда, 1922, 4/V, № 97.

Социальный состав партии. — Правда, 1922, 6/V, № 99.

К финансовой реформе. — Экон. жизнь, 1922, 1/VI, № 120; 2/VI, № 121.

К вопросу о «задолженности». — Экон. жизнь, 1922, 11/VI, № 128.

К финансовой «реформе». — Экон. жизнь, 1922, 18/VI, № 134.

Индекс статистики труда. — Экон. жизнь, 1922, 26/X, № 242, табл.

Курс золотого рубля. — Правда, 1922, 27/X, № 243.

Заработная плата в 1913—1922 гг. — Экон. жизнь, 1922, 22/XI, № 264, табл.

1923

Эффективность эмиссии в качестве бюджетного ресурса. — Экон. жизнь, 1923, 22/III, № 63.

Еще об эффективности эмиссии. (Ответ т. Богораду). — Экон. жизнь, 1923, 4/V, № 98.

Проблема регулирования заработной платы в России. — Экон. жизнь, 1923, 13/VII, № 155.

К проблеме расхождения цен. — Петрогр. правда, 1923, 3/XI, № 249.

Квалификация и одаренность. — Правда, 1923, 18/XI, № 262.

1924

Статистико-экономическая секция. — Экон. жизнь, 1924, 13/I, № 86.

Емкость нашего рынка и «ножницы». — Правда, 1924, 10/II, № 33.

Денежная реформа и последние мероприятия правительства. — Экон. жизнь, 1924, 2/III, № 126.

Энергетика и труд. — Правда, 1924, 12/III, № 59.

О статистической разноголосице. — Экон. жизнь, 1924, 20/III, № 139.

Обращаемость совзнака. — Экон. жизнь, 1924, 30/III, № 148.

К денежной реформе. — Экон. жизнь, 1924, 26/IV, № 171.

Еще о базе нашей денежной реформы. — Экон. жизнь, 1924, 31/VII, № 247.

Рентабельность всеобщего обучения. — Правда, 1924, 28/VIII, № 194.

Рабочие бюджеты. — Правда, 1924, 7/XI, № 255.

Плановые проблемы и достижения. — Экон. жизнь, 1924, 7/XI, № 330.

1925

Социализируется ли наше хозяйство? — Экон. жизнь, 1925, 19/VIII, № 187.

Речь [посвященная обсуждению контрольных цифр Госплана в Совете Труда и Обороны]. — Известия, 1925, 24/IX, № 218.

То же. — Экон. жизнь, 1925, 24/IX, № 218.

В защиту контрольных цифр Госплана. — Экон. жизнь, 1925, 9/X, № 231.

1926

Перспективный план ближайшего пятилетия. — Экон. жизнь, 1925, 12/III, № 59.

Пятилетний план народного хозяйства СССР. [Доклад на Всесоюзном съезде президиумов Госпланов]. — Правда, 1926, 14/III, № 60.

Перспективная ориентировка Госплана. — Экон. жизнь, 1926, 17/III, № 62, табл.

Перспективная ориентировка Госплана. — Экон. жизнь, 1926, 18/III, № 63, табл.; 30/III, № 72, табл.; 20/IV, № 90, табл.

Заработная плата и производительность труда. — Правда, 1926, 16/X, № 239.

К партпереписи 1927 года. — Правда, 1926, 22/XII, № 296.

1927

Перспективная ориентировка Госплана на 1926/27 и 1930/31 гг. — Экон. жизнь, 1927, 23/III, № 66, табл.; 24/III, № 67, табл.

Доклад [на Втором всесоюзном съезде президиумов Госпланов]. — Известия, 1927, 27/III, № 70.

То же. — Торг.-пром. газ., 1927, 27/III, № 69.

Заключительное слово (по докладу о перспективном плане развития народного хозяйства на Втором всесоюзном съезде президиумов Госпланов). — Экон. жизнь, 1927, 2/IV, № 74.

Памяти Л. К. Лахтина. — Правда, 1927, 16/VII, № 159.

Доклад (в Президиуме Госплана по 5-летнему перспективному плану развития народного хозяйства). — Правда, 1927, 25/X, № 244.

Доклад (пятилетний перспективный план развития народного хозяйства). — Экон. жизнь, 1927, 26/X, № 245.

Наши хозяйственные перспективы и оппозиция. — Правда, 1927, 30/XI, № 274.

Оппозиционные измышления о пятилетке. — Торг.-пром. газ., 1927, 1/XII, № 275.

1928

О пятилетнем плане народного хозяйства. Доклад в Комакадемии. — Экон. жизнь, 1928, 31/I, № 26.

К дискуссии о построении системы ж.-д. тарифов. — Экон. жизнь, 1928, 2/III, № 53; 4/IV, № 80; 6/IV, № 82, табл.

О подготовке квалифицированной рабсилы. — Известия, 1928, 24/VI, № 145.

[О создании Института промышленной экономии]. — Торг.-пром. газ., 1928, 16/X, № 241.

1929

Проблемы накопления в пятилетнем плане. — Торг.-пром. газ., 1929, 31/III, № 74.

Проблемы пятилетнего плана на общественный смотр. — Экон. жизнь, 1929, 7/IV, № 80, табл.

План великих работ в действии. Доклад на VI Всесоюзном съезде плановых работников.— Торг.-пром. газ., 1929, 24/IX, № 220.

Речь [Обсуждение контрольных цифр народного хозяйства на 1929/30 гг.]. — Кр. звезда, 1929, 11/X, № 235.

1930

Статистика — на службе планирования. — Сельхоз. газ., 1930, 6/II, № 30.

Проблема социалистических городов.—Известия, 1930, 21/XI, № 169; 24/VI, № 172; 27/VI, № 175.

1931

Наука и производительность труда, — Известия, 1931, 20/VI, № 168.

О низовом планировании. — Лен. правда 1931, 12/IX, № 252,

1932

Работник грандиозных творческих масштабов И. Г. Александров. — Техника, 1932, 21/I, № 7, портр.

Размещение трудовых ресурсов во втором пятилетии. (Доклад на Всес. конфер. по размещ. производит. сил СССР). — За индустр., 32, 20/IV, № 92.

Трудовые ресурсы второй пятилетки. — Экон. жизнь, 1932, 21/IV, № 93.

1935

Черная металлургия за 300 лет. — Правда, 1935,26/III, № 84. (Академики о своей работе).

Черная металлургия за 300 лет. — Правда, 1935, 7/IV, № 96.

Рец.: Черная металлургия капиталистических стран. Под ред. Г. Б. Лауэра и А.С. Точинского. М. — Л., ОНТИ, 1935.— Известия, 1935, 10/XII, № 286.

1936

К теории баланса народного хозяйства. — Экон. жизнь, 1936, 18/X, № 144; 24/X, № 147; 30/X, № 150.

1944

Урал в Отечественной войне. — Кр. флот, 1944, 25/III, № 72.

СПИСОК ПРИНЯТЫХ СОКРАЩЕНИЙ НАЗВАНИЙ ИСТОЧНИКОВ

Большевик	Большевик. Москва
Бюлл. Госплана	Бюллетень Госплана. Москва
Вестн. АН СССР	Вестник Академии Наук СССР. Москва
Вестн. стат.	Вестник статистики. Москва
Вестн. труда	Вестник труда. Москва
Вопр. труда	Вопросы труда. Москва
Время	Время. Петроград
Голос политехн.	Голос политехника. С.-Петербург
Город и деревня	Город и деревня. Москва
Деньги	Деньги и кредит. Москва
За индустр.	За индустриализацию. Москва
Изба-читальня	Изба-читальня. Москва
Известия	Известия Советов депутатов трудящихся. Москва
Ист.-маркс.	Историк-марксист. Москва
Книгоноша	Книгоноша. Москва
Комм. Интерн.	Коммунистический Интернационал. Москва
Кр. звезда	Красная звезда. Москва
Кр. флот	Красный флот. Москва
Лен. правда	Ленинградская правда. Ленинград
Мат. по стат. труда	Материалы по статистике труда. Петроград
На агр. фр.	На аграрном фронте. Москва
На план. фр.	На плановом фронте. Москва
Нар. хоз.	Народное хозяйство. С.-Петербург
Нов. путь	Новый путь. Петроград
Организ. труда	Организация труда. Москва
Петрогр. правда	Петроградская правда. Петроград
План	План. Москва
План. хоз.	Плановое хозяйство. Москва
Позн. России	Познание России. С.-Петербург

Правда	Правда. Ежемесячный журнал. Москва.
Правда	Правда. Орган ЦК и МК ВКП(б). Москва
Пробл. экон.	Проблемы экономики. Москва
Сельхоз. газ.	Сельскохозяйственная газета. Москва
Соц. трансп.	Социалистический транспорт. Москва
Соц. хоз.	Социалистическое хозяйство. Москва
Спутн. комм.	Спутник коммуниста. Москва
Стат. труда	Статистика труда. Москва
Техника	Техника. Москва
Торг.-пром. газ.	Торгово-промышленная газета. Москва
Тр. Госплана	Труды Госплана. Москва
Фр. науки и техн.	Фронт науки и техники. Москва
Хоз. и трансп.	Хозяйство и транспорт. Москва
Хоз. строит.	Хозяйственное строительство. Москва
Хочу все знать	Хочу все знать. Москва
Экон. жизнь	Экономическая жизнь. Москва
Экон. обозр.	Экономическое обозрение. Москва

СОДЕРЖАНИЕ

	Стр.
Основные даты жизни и научной деятельности академика С. Г. Струмилина	3
Краткая характеристика научно-исследовательской и общественной деятельности	5
Библиография трудов	16
Статьи, опубликованные в газетах	29
Список принятых сокращений названий источников	34

Печатается по постановлению Редакционно-издательского совета Академии Наук СССР

РИСО АН № 2585 А—00619 Тип. заказ 30 Подп. к печ. 14/I 1947 г.
Формат бумаги 70×108¹/₁₆ Печ. л 1¹/₄ Уч. издат. 2¹/₄ Тираж 2000
Цена 2 руб.

2-я тип. Издательства Академии Наук СССР
Москва, Шубинский пер., д. 10

Цена 2 руб.